



AD MAJORA



Notiziario online del Club Campeggiatori *Nino D'Onghia* - Taranto
Inviato gratuitamente ai soci, alle associazioni del settore ed agli enti turistici

Periodico di informazione turistico-campeggistico, culturale e tempo libero

Anno 13° - n. 107

Maggio/Luglio 2024

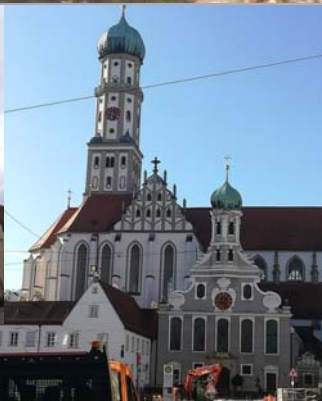

In questo numero:

- *Da Belvedere a Belvedere* pag. 3
- *Area camper ... perché?* pag. 5
- *Estate in letargo* pag. 6
- *Soci che si distinguono* pag. 9



In questo numero:

- 1 - Copertina
- 2 - Editoriale
- 3 - Da Belvedere a Belvedere
- 4 - Parcheggio a Taranto
- 5 - Area Camper, perché?
- 6/7- Estate in letargo
- 8 - Convenzioni
- 9 - Soci che si distinguono
- 10 - Raduno delle Ciliege
- 11 - Riceviamo pubblichiamo
- 12 - Uno sguardo su Taranto
- 13 - Ambiente e Natura
- 14 - Bancarella

Hanno collaborato:

Mario S. Alessi
Camper...Ando
Il C.D.
Mauro Tatulli
Centro Vacanze Leuca
Camping Club Vignola
La Redazione
Made in Taranto
Valentino Valentini

I nostri partners:

BARU Assistenza
Porte dello Jonio
Bontà Pugliese s.r.l.
D'Orazio Assicurazioni
Five Motors

Gemellato con

Responsabile di grafica
e impaginazione
Pino Fontana - Paolo Cossa

EDITORIALE

si è da poco conclusa la seconda edizione dell'**Open-Outdoor Experiences di Paestum**, Salone delle Attività all'Aria Aperta, nato principalmente (almeno così si ventilava) per essere un'alternativa al Salone del Camper di Parma e di tutte le altre fiere del settore concentrate fra Toscana, Emilia Romagna, Veneto, Lombardia e Piemonte, in un raggio max di 300-350 km. Un evento, quello di Paestum, logisticamente favorevole al coinvolgimento del "popolo" in plein air del **centro sud** che, senza percorrere tantissimi chilometri, avrebbe l'occasione per incontrarsi, entrare in contatto con rivenditori e concessionari, con le strutture ricettive quali campeggi, aree di sosta, agracampeggi e operatori turistici del settore. Evento che, oltre ad approfondire la rete di servizi e strutture, offre l'occasione per far conoscere le potenzialità turistiche di un territorio baciato dal clima ma ricco anche di storia, cultura, natura, enogastronomia, folklore e tradizioni. Ma soprattutto per mettere un "cappello sulla sedia" nel panorama nazionale fieristico del settore.



Cospargendomi il capo di cenere, confesso di non aver potuto essere presente a Paestum (causa forza maggiore) ma di aver comunque letto e attento informazioni che mi hanno fatto storcere il naso. Salone delle attività all'area aperta che di campeggio, turismo itinerante e quant'altro non aveva quasi nulla, a parte la rilevante e significativa presenza delle tre principali Federazioni Nazionali del Campeggio, con in prima fila la nostra UCA - Unione Club Amici.

Convegni, rappresentazioni, meeting, incontri, approfondimenti: tutte iniziative senz'altro di alto profilo ma che non attirano l'attenzione e la curiosità del grande movimento del turismo campeggistico itinerante. Zero espositori, quasi zero accessori.

Da qui la motivazione per la quale sono stati in molti che hanno disertato, chi è rimasto solo mezza giornata e chi invece, pur avendolo previsto, ha preferito rinunciare. Auspico che, l'inizio sempre difficile e con tanti ostacoli da superare, sia la sola causa a frenarne l'implementazione e quindi la crescita; ma se così non fosse, i riflettori su una fiera del settore del turismo all'aria aperta al sud non si accenderanno mai.



Ho ancora fresco in mente alla fine del 2019 l'annuncio da parte della PROMOCAMP ITALIA che aveva offerto la propria collaborazione per la nascita della Expo Camper Caravan e Campeggio da svolgersi alla Mostra di Oltremare a Napoli dal 20 al 22 marzo 2020, con l'organizzazione della Progetta. Una grande fiera dedicata al turismo itinerante nelle sue varie forme: dal Camper, alla Caravan e alla Tenda; alle attrezzature da campeggio, alle mete, al turismo outdoor, alla ricettività territoriale, agli itinerari di viaggio, ai servizi. A due/tre mesi dall'apertura ricordo che ancora nessun espositore aveva confermato la sua presenza; tutto sfumò e ancora oggi non voglio pensare ad una carenza organizzativa in quanto la Progetta è leader nel settore dal 1996, così come non voglio minimamente pensare ad azioni di ostruzionismo.

Mi sembrava capire che l'**Open-Outdoor di Paestum** potesse rilevare i presupposti della Expo Camper Caravan di Napoli e se così non sarà, resta l'amarezza di una opportunità mancata che vede ancora una volta l'Italia viaggiare a due velocità.

SERENE VACANZE A TUTTI

Mario Sebastiano Alessi

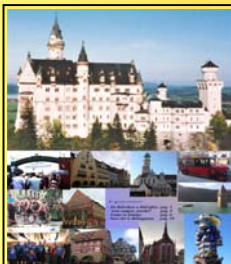

In copertina: Oktoberfest e la Romantische Strasse in Germania - 2019

seguiteci anche su



**CENTRO COMMERCIALE
PORTE DELLO JONIO**

DA BELVEDERE

A BELVEDERE

PARCO NAZIONALE DELL'ALTA MURGIA

IN CAMPER

17 – 18 – 19 MAGGIO



Organizzato da

Patrocino del

Patrocino Minervino

Patroc. Poggiorsini



Venerdì 17

Sabato 18

Domenica 19

Servizi inclusi

Spostamenti

ACCOGLIENZA
EQUIPAGGI BOSCO DI
ACQUATETTA
ARIF AZIENDA
CAVONE
SP.138 SPINAZZOLA

CAVA DI BAUXITE
CASTELLO
GARAGNONE
VISITA BORGO DI
POGGIORSINI

VISITA DELLA CITTA' DI
MINERVINO MURGE
GROTTA DI SAN
MICHELE

PRANZO DEL SABATO
COLAZIONE DELLA
DOMENICA
PRANZO DELLA
DOMENICA
GUIDE TURISTICHE

NAVETTE DA:
ARIF/GARAGNONE
GARAGNONE/ARIF
MINERVINO/AZIENDA
ZOOTECNICA
MISCIOSCIA
AZIENDA ZOOTECNICA
MISCIOSCIA/PARCHEGGIO
CAMPER

PARCHEGGIO CAMPER
ARIF AZIENDA CAVONI
SP 138 SPINAZZOLA

PARCHEGGIO CAMPER POGGIORSINI
CAMPO SPORTIVO COMUNALE
VIA DOMENICA CIRASOLE

**PARCHEGGIO CAMPER
MINERVINO MURGE**
PALAZZETTO DELLO SPORT
LARGO GIACOMO BRODOLINI

MINERVINO MURGE (BT)
AL BELVEDERE DI MINERVINO
UN FARO IN COLLINA a 445 mt. altid.

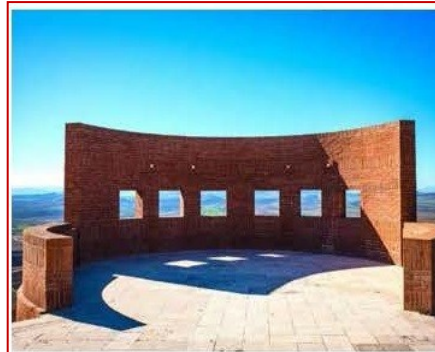

POGGIORSINI (BA)
**DAL BELVEDERE
DI POGGIORSINI...**
IL PIU' PICCOLO
PAESE PROVINCIA
DI BARI



**LA MAGIA DIETRO
LA SUA COSTRUZIONE**
**CASTELLO DEL
GARAGNONE**
STORIA DEL CASTELLO
INVISIBILE

IL CANYON DELL'ALTA MURGIA
CAVA DI BAUXITE
UN PAESAGGIO MOZZAFIATO



NOTE: Tutti i dettagli del programma, moduli di iscrizione e partecipazione alle escursioni, servizi e costi, modalità e info possono essere richiesti tramite email a: camperandocorato@gmail.com oppure tramite whatsapp al 3334764556. **Scadenza termini di iscrizione 10 maggio 2024.**

La partecipazione comporta l'acquisizione di 100 punti per il nostro Trofeo di Campeggio.



CLUB CAMPEGGIATORI "NINO D'ONGHIA"

Associazione di Campeggiatori Turistici Itineranti – Taranto
Fondata il 9 Marzo 2009 (ma con presenza sul territorio dal 1982)



CONTINUA A TARANTO L'ACCOGLIENZA CAMPER E CARAVAN PER IL TURISMO ITINERANTE

Il perdurare della situazione di stallo dell'Area di Sosta Camper e Caravan a Taranto, che non permette l'inserimento della nostra città nel circuito del turismo itinerante per l'accoglienza dei veicoli ricreazionali, è purtroppo ancora in essere nonostante un percorso di anni che ci aveva portato ad un passo dall'apertura del cantiere per la riqualificazione dell'area di via Mascherpa, in totale stato di abbandono. Il tutto avallato dalla definizione del progetto dedicato con relativa copertura economica e da un contratto assegnato alla ditta aggiudicatrice dell'appalto.

Purtroppo tutto ciò si è dissolto nel NULLA. E mi fermo qui!

La sensibilità e l'attenzione alla città da parte del Centro Commerciale Porte dello Jonio (ex Galleria Auchan), nella persona del dott. Mauro Tatulli, direttore del Centro, ha ribadito la disponibilità a continuare l'accoglienza del turista itinerante mettendo a disposizione

un'area per il parcheggio anche con pernottamento nel piazzale del Centro Commerciale Porte dello Jonio

(via per San Giorgio Ionico km.10, GPS: N 40°27'40" -E 17°17'58")

Il tutto ha il solo fine di consentire al turista itinerante la visita della città e dintorni.

L'area in oggetto è dotata di illuminazione, recintata, con barre di accesso operative alla chiusura ed apertura del centro commerciale, capolinea per bus urbani e per la provincia. Il centro commerciale è una garanzia di sicurezza, fermo restando che ognuno rimane responsabile della custodia del proprio mezzo. In caso di uscita di urgenza durante la notte, sarà reso un numero telefonico del servizio notturno di pronto intervento esterno al centro.

Onde evitare il parcheggio di utenti non atti allo scopo, sarà necessario interfacciarsi con il nostro club, rivolgendosi poi al personale preposto del Centro Commerciale attraverso il numero 099/7797543 (parcheggio aperto per l'accesso dalle 7,00 alle 22,00).



CENTRO COMMERCIALE
PORTE DELLO JONIO

*Il direttore del Centro Commerciale
Dott. Mauro Tatulli*

*Il Presidente del Club
Mario Sebastiano Alessi*

Uno dei capolavori di ... **Taranto !!!**

Area di sosta camper ferma con le quattro frecce da ca. 18 anni. Abbandonata al degrado più assoluto nella totale indifferenza di tutte le giunte che si sono avvicendate. Dopo una costante pressione partita nel 2016 eravamo finalmente arrivati alla definizione del progetto esecutivo con gara assegnata.

Il tutto è stato alienato. Tempo e denaro pubblico disperso come un alito di vento.

Che futuro adesso per questo sito di Via Mascherpa?

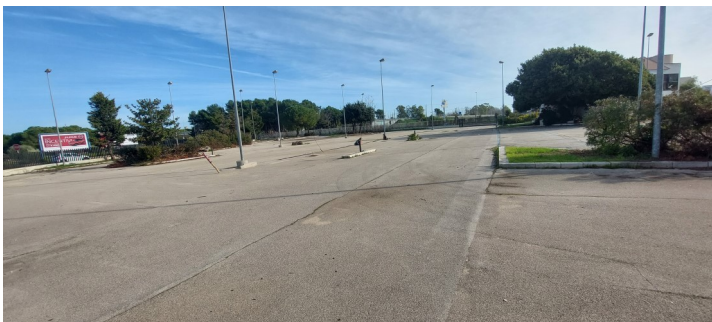

AREA DI SOSTA CAMPER???

AD ESCLUSIVO USO DIDATTICO DEGLI AMMINISTRATORI DI TARANTO

Il turismo itinerante campeggistico è un fenomeno che genera una moltitudine di aspetti positivi che si ripercuotono nello sviluppo socio-economico del paese attraverso un “format” che si mobilita, si muove e viaggia 365 giorni l’anno in un continuo migrare alla scoperta di luoghi, natura, storia, folklore, cultura, tradizioni, enogastronomia: il “**conoscere**” in generale, attraverso il plein air.

Con la logica conseguenza che questo “modus vivendi” si traduce in un arricchimento di esperienze e del sapere umano, senza tralasciare la crescita turistico-campeggistica e culturale.

E’ un volano dalle ampie dimensioni che scuote a 360 gradi l’economia del territorio anche per l’immediato rilascio di moneta contante, come da statistiche accertate e ormai consolidate.

Il turismo itinerante in camper o caravan (ma anche in tenda) è:



- turismo responsabile nel rispetto dell’ambiente, della natura e delle culture umane;
- libertà di viaggiare in piena autonomia o in sinergia;
- vacanza ideale per rafforzare il senso della famiglia e della solidarietà sociale;
- possibilità di superare le difficoltà derivanti dalle disabilità;
- approfondimento di un turismo di nicchia, decongestionato da quello di massa;

- sviluppo del territorio senza turbativa alcuna per l’igiene e la sicurezza pubblica;
- turismo sostenibile nella soddisfazione di chi viaggia e dei territori ospitanti.

Fenomeno che il più delle volte è disatteso o in parte sottovalutato dai Comuni in quanto considerato “turismo povero”. E invece no! E’ una risorsa imprescindibile che genera sviluppo oltre che occupazione. E’ necessario pertanto che gli Amministratori, deputati a regolamentare il proprio territorio nel godimento e non nelle privazioni del cittadino, si convincano che è necessario gettare le fondamenta per lo sviluppo di questo tipo di turismo attraverso azioni di accoglienza.

Accoglienza che può essere veicolata attraverso detti interventi:

- la realizzazione di Aree di Sosta attrezzate con Camper Service;
- la predisposizione nei parcheggi già esistenti di stalli più ampi per i camper con la dotazione di impianti igienico sanitari, utili anche per bus gran turismo;
- la collocazione di segnaletica dedicata per indicare la presenza delle utenze di cui sopra;
- un punto info con l’offerta di pacchetti turistici, convenzioni e agevolazioni;
- la rimozione dei divieti di sosta di parcheggio per camper, ma solo se in funzione di campeggio;
- la eliminazione dei divieti di accesso o transito, se non per motivate esigenze di ordine pubblico.

Detto ciò, bisogna comunque prendere atto che negli ultimi anni, anche a seguito di iniziative e azioni intraprese dagli organi del settore oltre che dai club locali, si registra un certo evolversi della situazione che vede un progressivo aumento, anche se lento, di apertura nuove Aree di Sosta, realizzate anche nei piccoli comuni a bassa vocazione turistica.

A **Taranto** si parla tanto del rilancio della città Spartana, frenata forse da un susseguirsi di giunte di estrazione Ateniesi, inclini comunque agli scambi ed all’accoglienza di genti e culture; rilancio che, fra le tante opportunità, passa anche attraverso il turismo campeggistico. Le aree di sosta Camper sono un tassello importante ed imprescindibile che contribuiscono a comporre quella parte di mosaico per alimentare il rilancio del turismo sotto l’aspetto itinerante del plein-air e dell’abitare viaggiando.

In conclusione, ciò che traspare è “**un dare per avere**”; dare un approdo sicuro ai veicoli ricreazionali nell’accoglienza e rendere quindi fruibile il territorio e le sue eccellenze per avere il turista itinerante campeggistico che non dovrà più essere considerato un **PASSANTE** di giornata ma il **TURISTA** per più giorni, ospite gradito ma soprattutto propagatore di passaparola.

Mario Sebastiano Alessi





Estate in ... letargo ???

da sabato 29 giugno a sabato 20 luglio 2024

presso

CENTRO VACANZE SANTA MARIA DI LEUCA

SS 275 km 35.700 - Gagliano del Capo (LE)

GPS: N39.824873 - E18.368775



Situato a circa 3 Km. dal mare cristallino e limpido di S. Maria di Leuca, il Centro Turistico si estende su una superficie di circa 30.000 mq. ed è immerso nel verde di pini, eucaliptus e olivi, che consente di godere di un'aria frizzante mai afosa all'ombra della fitta

vegetazione e di raggiungere le **spiagge di sabbia finissima** del versante jonico o le suggestive scogliere del versante adriatico



con un comodo servizio navetta.

Il Centro Turistico Santa Maria di Leuca offre ai suoi ospiti comode piazzole ombreggiate con attacco luce, tre blocchi di servizi igienici, docce calde e lavatrici a gettone, vuotatoio chimico, camperservice.

Servizio ristorazione e pizzeria anche da asporto; self service e



tavola calda.

Il Centro è dotato di 10 miniappartamenti e 25 case mobili climatizzate e completamente arredate.

All'interno del Villaggio si trova un Centro Benessere con al centro gli impianti sportivi: una piscina semi-olimpionica con scala romana e idromassaggio, una piscina piccola per bambini, due campi polivalenti tennis, calcetto, pallavolo.



Lo staff di animatori cura il divertimento di grandi con i piccini, che hanno spazi a loro disposizione per divertirsi e giocare e vengono affidati alle cure delle animatrici del miniclub.





Su richiesta è possibile organizzare escursioni in barca alle grotte, trekking al Canyon del Ciolo e Sentiero delle Cipolliane, visita guidata a S. Maria di Leuca, visita ai frantoi Ipogei di Presicce, al frantoio oleario, alla Tessitura artigianale, ad Azienda agricola produttore latte e derivati, alla spiaggia di Pescoluse maggiormente conosciuta col nome del noto stabilimento balneare "Le Maldive del Salento".

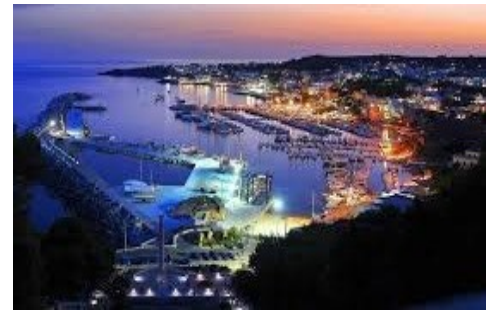

La tariffa per cad. settimana da corrispondere all'arrivo personalmente alla direzione al Villaggio è:

- € 200,00 ad equipaggio composto di 2 persone adulte +camper +attacco luce;
- il supplemento per persone aggiunta a settimana è: € 50,00 per adulto; € 30,00 per ragazzo 14/17 anni; € 25,00 per bambino 3/13 anni. **L'offerta è valida per un soggiorno minimo di 7 giorni.**

Il costo del soggiorno comprende le tessere club che danno diritto a: ingresso piscine, impianti sportivi, animazione, bus navetta per il mare di Santa Maria di Leuca dove c'è sia sabbia che scoglio, sia spiaggia libera che attrezzata.

Contributo spese organizzative: € 5,00 ad equipaggio per i nostri soci; € 15,00 ad equipaggio per i non soci aggregati. Momenti di aggregazione sociale a cura del Club allieranno il nostro soggiorno.

Eventuali richieste unità abitative del villaggio devono essere prenotate telefonando alla sig.ra Erminia (3291216759) per verificarne la disponibilità e definire migliore soluzione in base alle proprie necessità.

Detta partecipazione darà diritto all'acquisizione di 200 punti per il 12° Trofeo di Campeggio 2024.

E' obbligatoria la prenotazione entro e non oltre il 21 giugno c.a. a mezzo segnalazione sulla chat dei soci o a mezzo e-mail; per ulteriori info tel. 3926755399.

N.B. - Il programma potrebbe subire variazioni, indipendenti dalla volontà dell'organizzazione, che potrebbero comportare eventuali modifiche a quanto previsto. L'organizzazione declina ogni e qualsivoglia responsabilità per danni a persone e/o cose che potessero derivare in conseguenza della partecipazione alla predetta manifestazione.

Partendo ... è sempre meglio sapere

TABELLA di SOVRAPPESO dei CAMPER di 3500kg

	Peso arrotondato 100kg superiori	Punti patente	Sanzione minima	Sanzione massima	Conseguenza
peso max consentito	3.500 kg				
+ 5% arrotondato	3.700 kg	Tolleranza			Si può proseguire
+ 10% arrotondato	3.900 kg	- 1 punto	Euro 39,00	Euro 159,00	Si può proseguire
+ 20% arrotondato	4.200 kg	- 2 punti	Euro 80,00	Euro 318,00	Si può proseguire solo se si riduce il peso
+ 30% arrotondato	4.600 kg	- 3 punti	Euro 159,00	Euro 639,00	Si può proseguire solo se si riduce il peso
		- 4 punti	Euro 398,00	Euro 1.596,00	Si può proseguire solo se si riduce il peso

LE NOSTRE CONVENZIONI 2024

Per la tua festa e il tuo evento pensiamo a tutto noi

Animazione
Spettacoli
Eventi
Laboratorio
Teatro
Party X-Box
Baby Dancing
Buffet e Torta

Photo e Dvd
Baby Parking
Playground
Mascotte
Gonfiabili
Disco Bolle
Snow Party
Marionette

House of Mouse
www.houseofmouse.it

Info-line
373 555 14 20

A San Vito Taranto - viale Jonio 372 (nei pressi Cremeria Vienna) - ampio parcheggio
SCONTI E PACCHETTI PRIVILEGIATI per i nostri soci in regola tesseramento 2023 e famigliari
Per info telefonare al 3735551420

CENTRO COLLAUDO AUTOVEICOLI
Revisione periodica obbligatoria MCTC

nuova
OFFICINA JOLLY BY

Viale Unità d'Italia, 801-Talsano - 0997721160
Via Leopardi 68, rione Tamburi - 0994764367
Revisione e collaudo camper, auto, moto, ciclomotori. Noleggio e vendita veicoli.

Ora anche **Agenzia Pratiche Auto:**
Rinnovo Patenti, Pagamento bolli, Visure, Passaggi di proprietà, Immatricolazioni.
Su tutti i servizi sconto a partire dal 5% ai nostri soci in regola col tesseramento per l'anno in corso. Per maggiori info e dettagli tel. Massimiliano 3406349616.

STILGOM PNEUMATICI
via C. Battisti 5280 - Taranto
tel. 09917791090 - 3924469493

STILGOM PNEUMATICI
Da 40 anni solo Pneumatici di prima scelta

A tutti i ns. soci e loro familiari, offerte particolari sia per Camper che altri mezzi, comprese le lavorazioni. Richiedere info e preventivo anche telefonico a Maurizio 3924469493.

Camping SANTA MARIA DI LEUCA
SS 275 km 35.700 - Gagliano del Capo (LE)
Tel 0833548157 - Fax 0833548485.

Tariffa Camper Stop anche nei week-end:
€ 18,00 al giorno fino a 30/06 e dall'1/09;
€ 20,00 dall'1 al 31/07; € 25,00 dall'1 al 09/08 e dal 21 al 31/08. Sconto 30% su listino escluso dal 10 al 20/08; compreso camper con equipaggio e bus navetta per il mare.

Santa Maria di Leuca
CAMPING & WELLNESS

AREA DI SOSTA SUL MARE
Marina di Ginosa (TA) - loc. Torre Mattoni
e-mail: kiogio@yahoo.it - 3474495492-3338992741
N 40°24'30" - E 16°51'47"

Associazione Amici della Natura

Le tariffe per equipaggio (camper o caravan più auto) prevedono corrente, scarico, docce fredde, servizi wc, carico acqua se > a 3 pernotti, area giochi per bambini. Servizi a pagamento: docce calde, carico acqua se < a 3 pernotti, parco avventura, passeggiate a cavallo.
Maggio: € 14/notte - Giugno/Settembre: € 16/notte - Luglio: € 18/notte - Agosto € 23/notte. Ospite in auto € 3,50 a persona. Formula mese: Giugno-Settembre € 300/mese; Luglio: € 350/mese. Trattative riservate e/o agevolazioni per raduni sociali e presenza camper non inferiore a 10 equipaggi.

torremattoni

IFA GROUP Prefabbricati

Tel. 0998805060 - info@ifagroup.it
S.S. Appia km 635-74016 Massafra

L'azienda si colloca tra quelle a più rapida espansione nel settore potendo contare su una eccellente competenza professionale. Attraverso nuove tecnologie avanzate offre una gamma molto più elevata di soluzioni in risposta ad ogni singola esigenza e nei più variegati impieghi. IFA GROUP è azienda ideale per chi ha bisogno di acquistare o noleggiare unità mobili prefabbricate, container in ferro, box e strutture metalliche per impiego industriale, civile e militare; oltre che strutture turistiche ricettive all'aria aperta sia per enti pubblici, società, aziende e singoli privati. Per i nostri soci sconto del 10% sui prezzi di listino da estendere su nostra indicazione anche a villaggi turistici, agriturismo e campeggi referenziati dal nostro club.

AGRICAMPER TORRE SABEA
Litorale Santa Maria Al Bagno
73014 Gallipoli (LE) - N 40.07286 - E 18.008
Tel. 0833/298273 - 3469473565.

www.TorreSabea.it
AGRICAMPEGGIO
Gallipoli

Ai soci, in regola col tesseramento, sconto 15% sui prezzi in corso, per Agricampeggio (escluso agosto); compreso carico/scarico, corrente elettrica 2 amp, docce calde e navetta per la spiaggia. Sconto 10% su Bungalows e Glamping (escluso agosto).

SOCI CHE SI DISTINGUONO

IL PORTALE ON LINE CONSIGLIERA COMUNALE DALL'AUTUNNO DEL 2021, LA DONNA È ENTRATA A FAR PARTE DEL MOVIMENTO DI GRILLO NEL 2015

Cinque Stelle, la massafrese Silvestri è la seconda più votata per le Europee



ANGELO NASUTO

● Gaia Silvestri, esponente 5Stelle nel Consiglio Comunale di Massafra è in attesa di completare la propria strada per giungere alla candidatura definitiva per le imminenti elezioni europee nella circoscrizione del sud Italia.

È quello che sta emergendo dalle ultime votazioni interne, che il Movimento sta portando avanti da qualche settimana per definire le candidature alle prossime urne, previste per giugno. La Silvestri è già consigliera comunale dall'autunno del 2021 ed è una esponente pentastellata già da molti anni, essendo entrata nel 2015 in quello che molti sostenitori ancora oggi non definiscono un partito. La candidatura della Silvestri sarà un dato storico, perché è la prima volta che una

donna massafrese si presenta alle elezioni europee, dal momento che nessuno cittadino della Tebaide è mai stato deputato nel prestigioso parlamento a Strasburgo.

Il raggiungimento della candidatura, in particolare nella compagine 5Stelle, arriva a seguito di un percorso che prevede due turni di votazioni da parte dagli iscritti al Movimento nel portale online, dopo che viene offerto a tutti gli iscritti la possibilità di candidarsi autonomamente. In tale percorso la Silvestri ha superato le fasi regionale e circoscrizionale, entrando nei 18 "finalisti" tra i circa 100 autocandidati tra Abruzzo, Molise, Puglia, Campania, Basilicata e Calabria, classificandosi seconda in Puglia e sesta in tutta la Circonscrizione Sud per numero di preferenze.

Queste votazioni interne riguardano le cinque circoscrizioni complessive che inglobano tutta la penisola: Italia Nord-occidentale, Italia Nord-orientale, Italia centrale e Italia, Italia meridionale e Italia insulare.

Per completare il percorso e individuare in maniera definitiva le candidature, entro il termine ultimo fissato per il 30 aprile, occorre depositare la documentazione necessaria al capo politico, il Presidente Giuseppe Conte, per il suo avallo. Al di là di un minimo e sano campanilismo per la città di Massafra, la presenza in lista di un proprio conterraneo potrebbe spingere i cittadini ad andare alle urne per andare a votare ed esprimere la propria preferenza e non disertando l'appuntamento elettorale.

***N.d.r.** – Premesso che la pubblicazione di questa pagina non vuole essere un "fare propaganda politica" all'interno del club, ma mettere in risalto una nostra socia, Gaia Silvestri, una di noi, da sempre campeggiatrice, presidente del nostro collegio dei probiviri, avvocato dal 2004 con un percorso di oltre 15 anni nel sociale per la tutela dei diritti civili e per le parità.*

Ed anche Presidente dell'Associazione "Il Ponte APS" che ha lo scopo di assistere gli enti del terzo settore e presidente della Sezione di Massafra FPDS-FIDAS (Federazione Italiana Donatori Sangue). Mettendo a disposizione le proprie competenze ha attivato sportelli di ascolto al cittadino e sportelli per accedere al Fondo di Garanzia del Microcredito, favorendo l'apertura di attività, tuttora operanti, nel territorio.

Tutto ciò è sfociato inevitabilmente nella politica ricoprendo dal 2016 ruoli nel Comune di Taranto, di Massafra, candidata Consigliera alle Regionali del 2020, capogruppo del suo partito al comune di Massafra, Consigliera Regionale e membro del Consiglio Direttivo ANCI.

*Le si presenta ora questa opportunità che riteniamo esserlo per tutto il territorio che rappresenta e, speriamo, rappresenterà. Non stiamo quindi traguardando un partito ma la **persona**, una persona giovane e entusiasta, che ha già espresso capacità e valori, che rappresenta la Circonscrizione Sud, la Puglia, Taranto e provincia, Massafra e non ultimi noi campeggiatori con le nostre annose problematiche ed aspirazioni.*

Sarà senz'altro in prima fila nel portare avanti le tante problematiche del nostro settore fra le quali la proposta, votata già favorevolmente al Parlamento Europeo, per l'estensione dei limiti di portata consentiti dalla patente B dagli attuali 35.00 q a 42.50 q. Così come l'annosa situazione, a lei già nota, della ormai "pesante" situazione dell'area di Sosta Camper a Taranto, così come di tutti gli altri comuni aventi il medesimo problema.

La Redazione



28° RADUNO E' TEMPO DI CILIEGIE a VIGNOLA (MO)

(con sosta nel parcheggio presso il Centro Nuoto in Via
del Portello 10, zona piscina) Coordinate:

N 44.476353, E 11.005194,

no luce, si scarico cassette wc, si acqua

troverete cartelli gialli che Vi indicano il parcheggio

31 MAGGIO-01-02 GIUGNO 2024

VENERDI 31 MAGGIO 2024

Consegna omaggi quindi giornata libera

ore 19.30 aperture stand e punti di ristoro nel centro di Vignola

ore 21.00 brindisi di benvenuto, a seguire tombola gratuita

SABATO 01 GIUGNO 2024

ore 09.00 apertura stand e mostre nel centro di Vignola

ore 09.30 passeggiata lungo il Percorso sole in mezzo ai ciliegi

ore 09,15 **Per coloro che hanno lo scooter o una moto possibilità di visitare (accompagnati da uno di noi) il parco naturale dei**

Sassi di Roccamalatina, con le famose guglie, simili a meteore, nel cuore dell'Appennino e poi visita (dalla strada) alla casa di Vasco Rossi a Zocca

Per coloro che vengono ai Sassi di Roccamalatina non sarà possibile visitare il castello domani

ore 12.00 pranzo libero

ore 14.00 visita guidata (con pullman) all'azienda agricola Pelloni di Spilamberto con degustazione di ciliegie sul posto e facoltà di acquistarle a prezzo scontato, al termine rinfresco per tutti

Per coloro che hanno lo scooter o una moto possibilità di andarci usando i suddetti mezzi ed al ritorno visita al borgo medioevale di Savignano sul Panaro

ore 20.00 cena insieme con prodotti tipici modenesi

MENU: Primo: pasta **Secondo:** tigelle farcite, acqua e vino

ore 21,30 serata con musica

DOMENICA 02 GIUGNO 2024

ore 09.00 apertura stand e mostre nel centro di Vignola

ore 10.00 visita guidata (facoltativa) alla Rocca di Vignola ed alla scala a chiocciola (costo visita scala 2,00 euro) presso il Palazzo Boncompagni di Vignola

ore 12.30 pranzo sociale raduno

MENU: Primo: pasta **Secondo** carne ai ferri, con contorno di insalata, dolce, acqua vino e caffè

PER INFORMAZIONI E PRENOTAZIONI:

LORIS: tel. 059 772898

cell. 337 561383

E-mail: campingclubdeicastelli@gmail.com

Sito: <https://clubcampeggiatori.wordpress.com>

CONTRIBUTO DI PARTECIPAZIONE RADUNO

Euro 60.00 a persona

Euro 45.00 ai soci Camping Club dei Castelli

Euro 15.00 bambini (6-12 anni)

L'adesione al raduno implica l'accettazione del programma (anche eventuali variazioni) da parte di tutti i partecipanti ed esonera gli organizzatori da ogni responsabilità in caso di incidenti, danni e furti che si dovessero eventualmente verificare durante lo svolgimento del raduno.



RICEVIAMO E PUBBLICHIAMO

COME IGIENIZZARE I SERBATOI DELLE ACQUE BIANCHE

- Versate 10 lt. di ACETO BIANCO nei/l serbatoio già riempiti di acqua a metà e fate circolare da tutti i rubinetti, doccia, wc, ecc. Chiudete tutto e lasciate per 3-4 gg.; se vi fate un giretto per far sbattere l'acqua è meglio. Sciogliete poi in acqua 3/400 gr. di bicarbonato e versateli nel serbatoio; fate circolare acqua dai rubinetti e tenete per 1-2 giorni. Scaricate poi il tutto dai rubinetti nel serbatoio di recupero e, se potete, nel serbatoio di acqua nera. Infine fate un risciacquo con acqua facendo scorrere dai rubinetti e dopo in paio di volte non sentirete più odore di aceto.

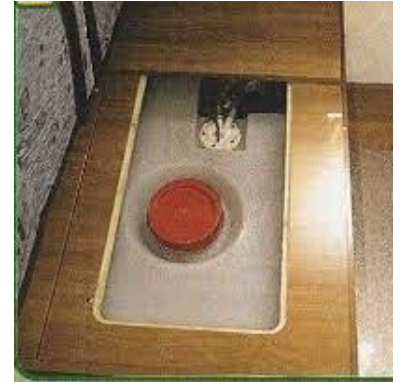

- Metti 500 g. di ACIDO CITRICO anidro nel serbatoio con 50 litri d'acqua. Fai un giro in camper, svolte a destra e sinistra, frenate, accelera per miscelare bene. Attacca la pompa, apri tutti i rubinetti, lascia riempire il boiler con questa miscela, fai uscire sia l'acqua calda che la fredda da tutti i rubinetti, magari hai acceso anche il boiler per 10 minuti. Adesso lascia fermo il mezzo per un paio di giorni. passati i due giorni svuota tutto tramite i rubinetti con pompa attaccata, o almeno in parte. Subito vedrai uscire liquido azzurro/verdino, questo liquido andrà a finire nel serbatoio di recupero (acque grigie) e pulirà anche quello. Sciacqua tutto con acqua fresca, wc, rubinetti, riempi il serbatoio e sciacqua. In questo modo toglierai tutto il calcare con le sporchie attaccate, si pulirà la pompa, il boiler, i tubi dell'acqua. Tutto assolutamente non nocivo perchè è un acido alimentare e non lascerà alcun odore. Io lo faccio ogni 3/4 anni o più spesso se ho dubbi sull'acqua intromessa da qualche parte sospetta.

- Metti 100 gr x litro di ACIDO CITRICO nei serbatoi, fai un bel giretto col camper così si pulisce bene. Poi con il serbatoio di scarico vuoto e chiuso, scarica il serbatoio con l'acido citrico in quello di recupero, facendo uscire l'acqua dai rubinetti anche della doccia. Sciacqua quello delle acque bianche e i tubi un paio di volte scaricando nel recupero sempre chiuso; poi dopo 2/4 gg scuota il recupero così si pulisce pure lui. Stesso lavoro lo puoi fare nel serbatoio acque nere. Ripetere almeno 2 volte l'anno



- Prepara gr 150 di ACIDO CITRICO x litro d'acqua, noi ne prepariamo 2 litri in un quarto di serbatoio si sciaorda un po' se non arrivi al serbatoio se invece ci arrivi con la mano lo mescoli un panno pulito pulisci e poi sciaqui; non è nocivo.

- Devi fare attenzione, leggere attentamente il contenuto, ad esempio aceto rovina rubinetti e guarnizioni, ma buonissimo per il serbatoio. Quindi non far passare tutto dalla pompa, la pompa la usi solo nel risciacquaggio e per sviarla (sono da 55 anni in Germania son so tutto in italiano, Entlüften in tedesco significa far uscire dalla pompa e tubi le ultime gocce d'acqua, per non fare impuzzolire i tubi, o si ghiacciano a temperatura sottozero e si spaccano).

(consigli degli utenti)



UNO SGUARDO SU... **TARANTO**

Se siete alla ricerca di un'esperienza vacanziera che vada oltre le aspettative di un tradizionale villaggio turistico o resort, allora dovete scoprire Mon Reve Taranto. Qui, il divertimento, la musica e il relax si fondono in un ambiente in cui il mare e il verde lussureggiante diventano il vostro scenario quotidiano.

MON REVE, MEGLIO DI UN VILLAGGIO TURISTICO, PIÙ DI UN RESORT



Mon Reve Taranto è un'esperienza che va oltre il concetto di resort. È un luogo dove la vita quotidiana diventa straordinaria, dove la musica e il relax si fondono e dove il mare e la natura sono i vostri compagni costanti.

Il Mon Reve è divertimento, ottimo cibo, musica e relax completamente immersi in una favola tra mare, piscina e tanto verde incontaminato. Ama definirsi "Eco Green Resort", ma

credetemi, è molto di più.

Al Mon Reve Taranto, ogni giorno è una nuova occasione per abbandonarsi al divertimento.



Con un calendario di eventi ricco e coinvolgente, non ci saranno momenti di noia. Dalle serate a tema agli spettacoli dal vivo, ogni attività è studiata per regalare sorrisi e momenti indimenticabili.

Lasciatevi avvolgere dalla tranquillità e dalla bellezza naturale che circondano la struttura, completamente immersa nel verde rigoglioso e offre una varietà di spazi per rilassarsi e rigenerarsi. Dagli

spazi benessere alle aree lounge, ogni angolo è pensato per farvi sentire in armonia con la natura.

Che sia un tuffo rinfrescante o una passeggiata sulla spiaggia al tramonto, il mare sarà sempre lì a ricordarvi quanto sia preziosa la sua presenza. Mon Reve Taranto vi permetterà di vivere il mare come sfondo perfetto per ogni momento della vostra giornata.

I ristoranti di Mon Reve Taranto offrono un'esperienza culinaria eccezionale, dove la musica e il buon cibo si uniscono per creare serate speciali. Che siate amanti della buona cucina o delle serate danzanti, qui troverete il mix perfetto di piacere e relax.



Made in Taranto

DRIVE YOUR LIFE
FIVE MOTORS
Unica Concessionaria Renault, Nissan, Dacia
BRINDISI TARANTO

Bontà
Bontà Pugliese srl
Biscottificio - Tarallificio - Prodotti da forno
Via Chiatona 2^a Traversa a dx - 74016 Massafra (TA)
Tel 0998852529 - Fax 0998852529
www.bontapugliese.it - info@bontapugliese.it
P. IVA 01932670738

PURPLE Studio
Bellezza e Benessere - Via Corsica 17 - Taranto Cell. 3484669442

COME SE NON BASTASSE C'E ANCHE L'INQUINAMENTO LUMINOSO

Chiamasi "Inquinamento luminoso" l'alterazione della luce notturna naturale (stelle, luna), causata da eccessivo, mal indirizzato e inappropriato utilizzo delle luci artificiali.



Oltre alle luci private che il più delle volte si disperdono infruttuosamente molto più del consentito, sparate "ad sidera" o ben oltre la linea dell'orizzonte (le foto dei satelliti sono molto esaurienti...), vi sono quelle pubbliche in città e sulle strade extraurbane per illuminare di tutto e di più, vetrine, monumenti e palazzi, stadi e complessi commerciali, ecc., persino i fari delle auto spesso molto abbaglianti e tali da presentare un pericolo per altri conducenti.

Tutto ciò concretizza uso e abuso di luci artificiali alla faccia del risparmio energetico e della tutela dei viventi, e vi assicuro che da vecchio naturalista militante sono stato diretto testimone in un non

lontanissimo passato della grande ricchezza microfaunistica che esisteva prima di questo disastro: un fenomeno che sortisce una dolorosa perdita di specie a volo crepuscolare e notturno, fatto che sta alterando pericolosamente la composizione delle comunità biologiche e l'attuale buon funzionamento degli ecosistemi.

Detto "in parole povere", se prima un semplice neon di 1 metro (stessa ora, stesso posto, stesso periodo dell'anno) attraeva alcune decine d'insetti d'ogni tipo, dimensione e provenienza, oggi quello stesso neon andrebbe purtroppo deserto quasi del tutto, e questo già costituisce un pessimo segnale! Gli fa eco una puntuale ricerca dell'Università Britannica di Exeter, dimostrando in maniera inequivocabile che l'illuminazione umana può influenzare negativamente il comportamento, il successo riproduttivo e la sopravvivenza degli organismi viventi, modificando addirittura la composizione delle comunità d'invertebrati, con conseguente aumento di individui predatori e saprofiti nelle comunità "illuminate".

Secondo tale studio avviene tutto questo ad opera, appunto, d'insetti predatori e divoratori di materia organica in decomposizione (residui vegetali, carcasse animali, escrementi) a scapito delle specie che provvedono all'impollinazione delle piante, alterando in tal modo l'equilibrio degli ecosistemi in cui tali specie convivono, peraltro con un effetto "traino" su uccelli e mammiferi che si cibano di queste: col risultato che quanto appena detto sortisce un impatto negativo sull'efficacia dei servizi eco sistemici sui quali contano gli esseri umani. Sic stantibus rebus mi sapete dire

perché i Comuni pugliesi non hanno ancora aderito almeno alle "Linee guida per ricalibrazione di accensioni e spegnimenti temporanei e per la razionalizzazione dell'illuminazione pubblica" proposta sul sito del Coordinamento per la protezione del cielo notturno - al secolo Cielo Buio - al fine di ridurre l'impatto del costo dell'energia sull'illuminazione pubblica?

Tra le misure proposte l'adozione di luci a bassa intensità, lo spegnimento totale o parziale di impianti d'illuminazione pubblica extraurbana, eliminazione di luci inutili, specie nelle aree industriali, sostituzione d'impianti inefficienti, dedicando le luci solo al luogo da illuminare ecc.

e, soprattutto, utilizzo della regola generale che resta sempre quella di "illuminare il meno possibile", anzi proprio "azzerare" le luci in prossimità di aree di rilevante interesse naturalistico ed ecologico.

A tale riguardo mi corre l'obbligo di ricordare che nel 2020 come direttore del Museo Laboratorio della Fauna Minore avevo prodotto un esposto-denuncia indirizzato al Comune di Martina Franca, competente per territorio, per "inquinamento luminoso" perpetrato da alcuni insediamenti residenziali in presenza di territori facenti parte del "Parco Naturale Regionale della Terra delle Gravine": la cosa, con mio sommo rammarico, è stata elegantemente "insabbiata" da organi dello stesso Comune che pure erano competenti per materia a norma della L.R. 23 Nov. 2005, n° 15. Ma vi assicuro che il sottoscritto non demorde, e intende "ritornare a bomba" quando il Parco otterrà, e finalmente, il suo buon Ente di Gestione come avviene in ogni parco che sia degno di questo nome!

L'Inquinamento luminoso è una minaccia subdola ed estrema per la sopravvivenza della complessità della vita e quindi della stabilità degli ecosistemi, ed è mio vivo desiderio sottolineare l'importanza che finalmente anche il Parlamento ed il Governo si facciano promotori di iniziative utili ad informare e sensibilizzare tutti i cittadini sulle sue nefaste conseguenze. Speriamo che il diffondersi della conoscenza (insisto...anche a mezzo della realizzazione del



maggior numero possibile di Musei di Scienze Naturali e Ambientali), in uno al superamento dei radicati luoghi comuni in materia, divenga premessa indispensabile per minimizzare al massimo un problema che sta assumendo proporzioni sempre più importanti, limitando l'illuminazione alle effettive necessità e ricorrendo a tecnologie con minore potenzialità d'impatto possibile. E che, come ebbe a dire il grande Socrate, Iddio ci aiuti ad uscire dalle tenebre, queste sì, dell'ignoranza!

Valentino Valentini

P
a
r
l
i
a
m
o
d
i
a
m
b
i
e
n
t
e
n
a
t
u
r
a

**B
a
n
c
a
r
e
/
/
a**



Vendesi camper semintegrale MAC LOUIS 264, anno 2004, aria condizionata cabina, 2 turbovent, pannello solare da 120 con parallelatore, ammortizzatori e gomme fatte a maggio 2022. Tel. Marisa 3471822951



Vendesi camper LAIKA La-serhome Ducato 2500TD, km. 167.000, lungh. 5,60, anno 1991, sempre rimessato al coperto, sigillatura esterna rifatta, 5 posti letto (dinette 2, basculante 2, divanetto 1), frigo cambiato, rifatta frizione e freni posteriori, pompa acqua nuova. Prezzo 7.000 €. Tel. Paolo 3713261542

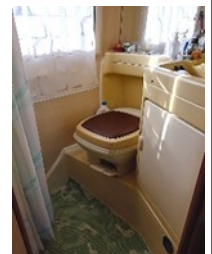

Fittasi camper Westfalia per matrimoni ed eventi. Frigobar a bordo. Per info ed accordi tel. Andrea 3389766708



Vendesi in Calabria zona Sibari terreno mq. 250, non edificabile ma ottimo per area privata a campeggio o altro; recintato, servito da acqua/fogna. Adiacente camping Millepini. Tel. 3926755399





BARU
CARROZZERIA
ASSISTENZA CAMPER



via Chiancaro 1
zona Industriale D 91/A
Martina Franca TA

+39 080 485 5172
info@carrozzeriabarù.it

Michele
+39 328 676 1365

Pino
+39 335 819 5568

I nostri partner

Domestic, CBE, TRIST-SD, EFOY, AEA-VIP, FCE, VICSIA

Overnova, I-icabasto, TELCO, cruma, NDS

LUN / VEN
8:00am > 13:00am / 15:00pm > 19:00pm

SAB
8:00am > 12:00am

Riparazione e trasformazione Camper e Caravan; risanamento e ripristino carrozzeria, lucidatura e sigillatura totale. Tagliando cellula e motore, montaggio aria condizionata, ricambi ed accessori, lavaggio interno ed esterno, lavori falegnameria e tappezzeria, montaggio gancio traino e portamoto. Installazione Block Shaft. *Per i nostri soci in regola con il tesseramento, sconto del 15% sui ricambi e agevolazioni dedicate a fronte trattativa privata.*

Consiglio Direttivo 2024-2026

- ◆ **Presidente:** *Mario Sebastiano ALESSI* -Tel. 3926755399 – 099/7722736; e-mail: mariosebalessi@gmail.com
- ◆ **Vicepresidente:** *Mario GUIDA* -Tel. 099/7314357-3911490790; e-mail: marioguida841@yahoo.it
- ◆ **Segretario:** *Alfredo PINTO* – Tel. 3292438550; e-mail: alfredo.pinto@libero.it
- ◆ **Consigliere:** *Paolo COSSA* - Tel. 3397110180; e-mail: paolo8591@gmail.com
- ◆ **Consigliere:** *Massimo ALESSI* - Tel. 3923437284; e-mail: massimalessi72@gmail.com
- ◆ **Tesoriere (a latere):** *Maria PALMISANO* – Tel. 3925198987

Sindaci Revisori: Armido ARMILI (presidente), Francesco DE GIORGIO e Valentino VALENTINI (effettivi); Egidio PIGNATELLI e Ernesto PATRUNO (supplenti).

Probiviri: Gaia SILVESTRI (presidente), Pasquale BISCEGLIE e Massimo PERRINI (effettivi); Domna CHRISTIDOU e Nino MANTOVANI (supplenti).

Soci collaboratori: Giuseppe FONTANA (master redazione); Valentino VALENTINI (natura e ambiente); Christian ALESSI (webmaster); Gaia SILVESTRI (attività socio-culturali); Luciana Montatore (cronista notiziario).

Articoli, considerazioni, resoconti, suggerimenti e/o pareri vanno inviati alla seguente e-mail:

ccninedonghia@gmail.com